潮涌大湾区 风劲好扬帆

从科学规划到全面稳步实施，粤港澳大湾区建设的宏伟蓝图，正一步步化为生动现实。自《粤港澳大湾区发展规划纲要》2019年2月正式公布以来，大湾区经济总量从2018年的10万亿余元增至2021年约12.6万亿元，综合实力显著增强，协同创新加快推进，互联互通取得新突破，粤港澳三地民众获得感更加充实，不断向着国际一流湾区和世界级城市群的目标踏浪前行。

建设粤港澳大湾区，是习近平总书记亲自谋划、亲自部署、亲自推动的重大国家战略，是进一步深化改革、扩大开放的有力举措，也是保持香港、澳门长期繁荣稳定和丰富“一国两制”实践的重大创举。作为中国开放程度最高、经济活力最强的区域之一，大湾区面积约5.6万平方公里，常住人口逾8000万，区位优势明显，创新要素集聚，合作基础良好，在国家经济版图中的地位举足轻重。“一个国家、两种制度、三个关税区、三种货币”之下的大湾区建设，开世界未有之先例，重大机遇前所未有，大有可为。

近年来，在粤港澳三地和有关部门积极作为、有力有序推动下，大湾区建设热潮澎湃，在协同创新、产业协作、民生合作、基础设施互联互通、重大合作平台建设、高水平人才高地建设等方面取得了重大进展和显著成效，为港澳发展拓展新空间、注入新动能，不断丰富“一国两制”实践新内涵，彰显“一国两制”生机活力。

基础设施“硬联通”加速推进。曾经“蕉林绿野，农庄寥落”的横琴岛，如今大道纵横；曾经荒野滩涂的前海，如今满眼繁华。广深港高铁、港珠澳大桥通车、莲塘/香园围口岸启用，深中通道等一批重大工程加快建设，珠三角“1小时生活圈”基本形成……粤港澳大湾区不断加快“硬联通”，如今，覆盖11个城市的立体交通网络正越织越密。

制度机制“软联通”不断优化。“湾区通”工程持续推进，“制度之异”正变为“制度之利”。体现规则深度衔接的前海深港国际法务区亮相，横琴加快构建与澳门一体化高水平开放的新体系，金融市场互联互通有序推进，职业资格认可、标准衔接范围持续拓展，推动制定首批“湾区标准”清单……大湾区内部规则衔接、机制对接不断深化，开放型经济新体制加快形成。

交往交融“心联通”日益紧密。随着系列便利措施接连出台，越来越多港澳青年来到大湾区内地城市学习、就业、生活。目前，在粤纳入就业登记管理的港澳居民超过8.51万人。截至2021年底，港澳居民在粤参加养老、失业、工伤保险累计达27.92万人次。正如许多在大湾区内地城市创业发展的港澳青年所言，“大家都是湾区人”。广泛交往、携手打拼、共创未来，让湾区民众更加了解彼此，“心更相通”。

潮涌大湾区，风劲好扬帆。当前，大湾区建设继续稳步向前，更显机遇难能可贵。“十四五”规划明确提出，高质量建设粤港澳大湾区，支持港澳巩固提升竞争优势，为港澳融入国家发展大局注入强劲信心、提供广阔机遇。

今年，适逢香港回归祖国25周年。香港正处在由治及兴的关键时期，凝心聚力谋发展、加快融入国家发展大局已成为广泛的社会共识，势将推动香港更积极投入大湾区建设。我们相信，坚守“一国”之本、善用“两制”之利，粤港澳三地把握机遇、勇于探索、携手努力，定能打造高质量发展的典范，不断将大湾区建设推向新高地。

（新华社深圳6月19日电）

国务院港澳办发表文章

新团队 新气象 新篇章

新华社北京6月19日电 国务院港澳事务办公室19日发表题为《新团队 新气象 新篇章》的文章指出，今天，中央人民政府依法任命香港特别行政区第六届政府26名主要官员。这标志着第六届特区政府管治团队正式组成。我们对此表示祝贺。

文章指出，习近平总书记强调，“中央全面准确贯彻‘一国两制’方针的决心从没有动摇，更不会改变。”“要确保‘一国两制’实践行稳致远，必须始终坚持‘爱国者治港’。”第六届特区政府管治团队的组成，是香港在从由乱到治迈向由治及兴的关键节点上，贯彻落实“爱国者治港”原则的又一成功实践。第六届特区政府管治团队符合中央对特区政府主要官员的政治要求，充分展现出“爱国者治港”新气象。这个管治团队具有坚定的爱国爱港政治立场，“五湖四海”的聚合性，高素质、专业化的鲜明特征，强烈的担当意识和责任心，宽广的国际视野等特点。

文章说，当前，“一国两制”实践进入新阶段。第六届特区政府必须善于在治港实践中全面准确贯彻“一国两制”方针、善于破解香港发展面临的各种矛盾和困难、善于为民众办实事、善于团结方方面面的力量、善于履职尽责，勇挑重担、积极作为，奋力谱写香港发展新篇章，不辜负习近平总书记的嘱托，不辜负中央的厚望，不辜负广大香港市民的期盼。期待第六届特区政府在全面准确贯彻“一国两制”方针上有更大作为、在务实破解香港市民最关心最直接最现实的问题上有更大作为、在全面促进香港社会事业发展上有更大作为、在积极推动香港融入国家发展大局上有更大作为、在不断巩固提升香港国际竞争优势上有更大作为。

文章表示，今日之香港，正处于由治及兴的关键阶段。站在“爱国者治港”的新的历史起点上，有中央政府的大力支持，有伟大祖国作坚强后盾，相信坚定的爱国者一定会把香港建设好、发展好、治理好；相信第六届特区政府必将团结带领750万香港市民同心同向、携手并进，共创香港更加美好的明天，共谱“一国两制”实践的崭新篇章。

香港中联办发言人表示

对香港特区第六届政府主要官员获任命表示祝贺 期待有更大作为 书写新的篇章

新华社香港6月19日电 中央人民政府驻香港特别行政区联络办公室发言人19日表示，依照香港特别行政区基本法的有关规定，根据香港特别行政区第六任行政长官李家超的提名，国务院今日任命了香港特别行政区第六届政府主要官员。对此，我们表示坚决拥护，并向获任命官员表示热烈祝贺。相信并期待新一届特区政府在中央的大力支持和李家超先生的带领下，广泛团结社会各界，奋力开启新的篇章。

发言人指出，此前香港特区政府根据以往施政经验，结合新阶段发展需要，提出了优化重组特区政府架构的建议。有关方案提出后，经立法会在一个月内认真审议通过，体现了两届政府之间密切对接，体现了新选举制度下行政和立法的良性互动。国务院任命的新一届特区政府管治团队，符合中央对特区政府主要官员的政治要求，充分展现出“爱国者治港”新气象。新的管治团队爱国爱港立场坚定，做事理念一致，成长背景多元，人员结构合理，有宽广的国际视野和较高的管理能力。

发言人表示，当前，香港正处于由治及兴的关键时期，相信并期待新一届特区政府能够坚定不移维护宪法和基本法确定的宪制秩序，广泛团结香港各界人士，坚持“爱国者治港”原则，不断提升治理效能，着力解决与市民大众切身利益相关的深层次问题，积极融入国家发展大局，巩固提升香港国际竞争力，以实际行动回应社会各界和广大市民对新一届政府的期待，在新起点上有更大作为。

发言人表示，香港中联办作为中央政府驻港代表机构，将一如既往地全面准确贯彻执行“一国两制”方针政策，全力支持行政长官和特区政府依法施政，坚决维护香港长期繁荣稳定。

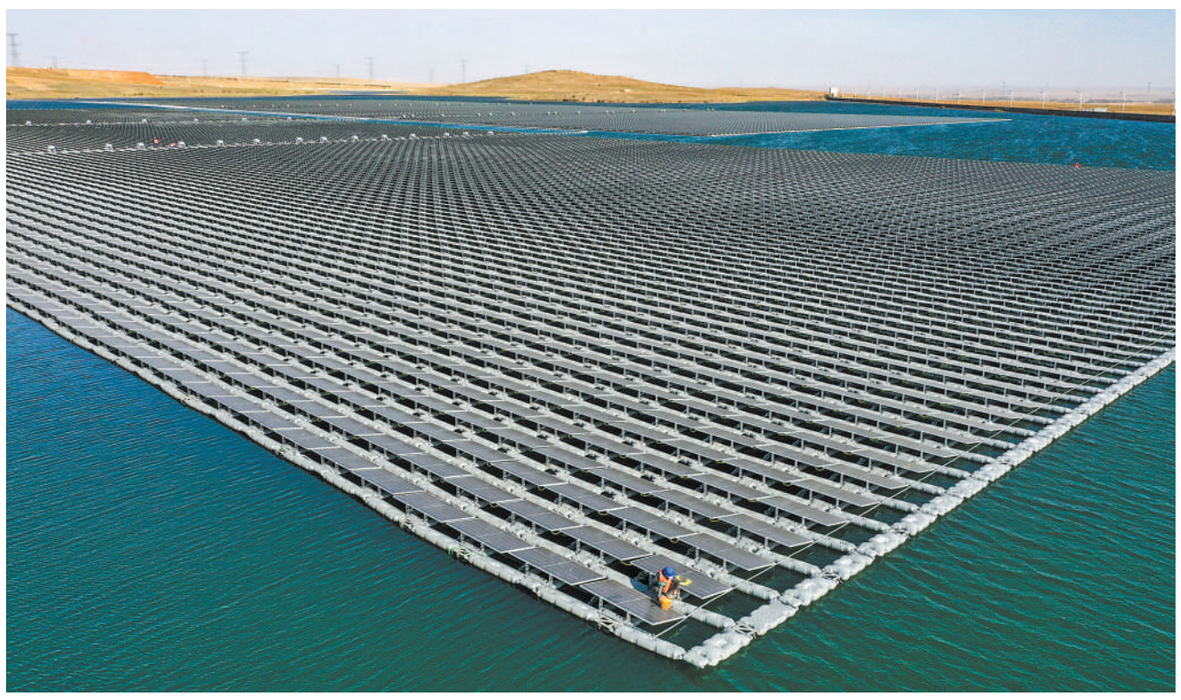

在宁夏灵武市马家滩镇的一处矿井疏干水聚集湖湖面上，一片片光伏板在浮体的衬托下排列整齐，在阳光下熠熠生辉。这是国家能源集团宁夏电力公司宁东电厂3×5.98兆瓦漂浮分布式光伏发电项目，目前该项目施工已进入收尾阶段，并计划在本月完成全容量并网（无人机照片，6月17日摄）。 新华社记者 王 鹏摄

（上接第一版）

光耀千秋——全景式史诗般反映党的百年辉煌

中国共产党历史展览，以习近平总书记关于党的历史的重要论述，特别是总书记关于组织好百年党史主题展的重要指示为遵循，紧扣“不忘初心、牢记使命”主题，突出党的不懈奋斗历史主线，展现中国共产党波澜壮阔的百年历程。

（一）精心筹展布展，确保党史展览成为精品工程

2018年1月，中国共产党历史展览馆建设正式启动，同时党史展的筹备工作也开始推进。

党史展陈布展的一项重要工作就是革命文物、实物的征集。2018年7月和2019年3月，先后两次组织开展了全国馆藏革命文物数据筛选工作。从全国49.1万件/套革命文物数据中，最终筛选保留了831家收藏单位的革命文物数据共76934件/套，其中，一级文物2733件/套、二级文物4785件/套、三级文物36368件/套。文物征集工作得到各文物实物现藏单位的大力支持，马克思《布鲁塞尔笔记》第四笔记本、第一个中译本的《共产党宣言》、“李大钊绞刑架”、毛泽东同志调查研究的系列文物、毛泽东同志在开国大典时穿的呢衣呢裤以及使用的话筒、刚刚取回的月球土壤等一大批珍贵的文物实物移交党史馆，为实现党史展览展出效果和丰富党史馆馆藏奠定了很好的基础。

党史展作为长期基本陈列的主题展，不仅需要有丰富史料和文物，还需要有紧贴时代、吸引参观驻足的展陈设计。在深入调研、广泛听取各方面意见基础上，层层评审，从全国优秀的展陈设计公司中确定展陈设计单位。设计单位根据展览内容大纲脚本，研究提出党史展陈设计方案。

赴全国有影响的革命纪念馆、展览馆、博物馆等实地参观考察，积极借鉴近几年全国各类大展中最新的成熟展览手段与方法，学习吸收现有展览馆博物馆文物实物展出的理念方式、参与互动的科技项目等，精心设计布展。布展的每个环节，每一道工序、每一件展品、每一处摆放、每一张图片、每一段视频、每一个场景都体现工匠精神，精心打磨、严丝合缝，力求经得起受众的评判、行家的鉴定、历史的检验。

——围绕主题主线，精益求精展示党的波澜壮阔百年奋斗史。

中国共产党历史展览，命名为“不忘初心、牢记使命”，把实现中华民族伟大复兴作为党的百年奋斗的全部主题。紧紧围绕主题主线突出展示我们党团结带领人民在百年奋斗中开辟的伟大道路、建立的伟大功业、铸就的伟大精神、积累的宝贵经验，致力于传承红色基因，赓续红色血脉，让广大党员干部群众从中汲取不懈奋斗的强大精神力量。

将中国共产党百年历史按照“站起来、富起来、强起来”的历史脉络划分为四个部分，“建立中国共产党 夺取新民主主义革命伟大胜利”，“成立中华人民共和国 进行社会主义革命和建设”，“实行改革开放 开创和发展中国特色社会主义”，“推进中国特色社会主义进入新时代 全面建成小康社会 开启全面建设社会主义现代化国家新征程”，充分体现中华民族伟大复兴进程的步步推进、稳步上升、从胜利走向新的胜利的显著特点。展览通过2500余幅图片和4500多件套文物实物，第一次全景式反映中国共产党波澜壮阔百年历史，充分体现我们党的一百年，是矢志践行初心使命的一百年，是筚路蓝缕奠基立业的一百年，是创造辉煌开辟未来的一百年。

——聚焦百年辉煌，系统全面展示党“敢教日月换新天”的精气神。

“不忘初心、牢记使命”是百年党史展览的“纲”和“魂”。围绕着这条红线，展览自始至终突出了五条线索，即党的不懈奋斗史、不怕牺牲史、理论探索史、为民造福史、自身建设史，系统全面展示我党“敢教日月换新天”的精气神。

全面展示矢志奋斗的初心使命。从开国大典上毛泽东同志使用的话筒、穿戴的衣帽和庆典活动的珍贵视频，到邓小平同志在中央工作会议上所作《解放思想，实事求是，团结一致向前看》的讲话提纲手稿，再到党的十八大以来习近平总书记作出的40余份重要批示和信件……展览重点展示以毛泽东、邓小平、江泽民、胡锦涛、习近平同志为主要代表的中国共产党人，团结带领中国人民为实现中华民族伟大复兴而奋斗的光辉历程。

全面展示人民至上的性质宗旨。展览展出文物实物共4500多件套，具有代表性的国家一级文物原件420件。众多展板和实物生动地证明，党的百年历史，就是一部党与人民心连心、同呼吸、共命运的历史。在整个展览中，人们看到党领导人民创造美好生活历程的真实记录，让干部群众深切感受到，江山就是人民、人民就是江山，共产党打江山、守江山，守的是人民的心，从而不断坚定人们感党恩、听党话、跟党走的信心决心。

全面展示创新理论的思想伟力。“真理的味道非常甜”的《共产党宣言》首译本，中国共产党第一个纲领等重要文件，集中展示着马克思主义的真理力量。这里有《星星之火，可以燎原》《新民主主义论》的最早版本，有反映了毛泽东思想、邓小平理论、“三个代表”重要思想、科学发展观的形成过程的重要著作文献。展出的反映习近平总书记成长经历的照片、使用过的物品，各语种版本的《习近平谈治国理政》等习近平总书记的著作，党的十八大以来习近平总书记就各方面工作作出的重要指示、重要论述，集中反映习近平新时代中国特色社会主义思想是立足中国、引领时代的当代中国马克思主义、21世纪马克思主义。

全面展示牺牲奉献的伟大精神。展览重点展示了一代又一代中国共产党人不畏艰难险阻，不惧流血牺牲，构建起中国共产党人的精神谱系。一件件展品、一段段史实，仿佛让人们回到了那段激情燃烧的岁月。黄文秀、黄大年、李保国等使用的物品，祁发宝、陈红军、陈祥榕等执行任务时使用的器物，还有七一勋章、八一勋章、共和国勋章等实物，展现着新时代优秀共产党员的精神风采。

全面展示自我革命的宝贵品质。沿着主题展览3500延米的展线行进，可以强烈感受到自我革命精神在百年党史中一以贯之。新时代的展品中，有习近平总书记在地方考察缴纳伙食费的票据和在招待所用餐时的点菜单、八项规定、党的十八大以来制定或修订的党内法规等，深刻反映党的十八大以来，以习近平同志为核心的党中央以“八项规定”为切入点，以雷霆之势推进全面从严治党，推动党的面貌焕然一新，为党和国家事业发展提供坚强政治保证。

（二）精准审改把关，确保党史展览经得起历史检验

举办党史展，展览的具体内容是主体基础，是根本所在，展陈布展则是载体手段，呈现方式。筹展工作中坚持把展览内容审核把关作为重中之重，始终遵照习近平总书记关于办好党史展览、开展党史学习教育的重要论述和明确要求，根据重要文献和权威资料，吸收近年来党史研究成果，认真落实好专家咨询、征求意见、文物史料核实、重大问题及时请示上报、展陈布展精心严谨实施等五方面工作，努力把党史展办成权威性、标志性的精品展。

——高举中国特色社会主义伟大旗帜。百年党史展览以马克思列宁主义、毛泽东思想、邓小平理论、“三个代表”重要思想、科学发展观、习近平新时代中国特色社会主义思想为指导，特别是深入学习贯彻习近平总书记关于党的历史的重要论述精神。这些重要论述深刻阐明了党史学习教育的重大意义，集中体现了学习宣传党史的立场观点方法，是办好百年党史展览的根本遵循。

——把三个“历史决议”作为重要遵循。办展过程中，严格贯彻《关于若干历史问题的决议》和《关于建国以来党的若干历史问题的决议》精神，充分体现决议的基本立场和精神。党的十九届六中全会通过《中共中央关于党的百年奋斗重大成就和历史经验的决议》后，立即对标对表修改完善，及时体现贯彻党中央最新精神。

——做到导向正确、史实准确、评价明确。党史展览做到权威准确、科学严肃，以唯物史观和正确党史观为指导，坚持正确政治方向，准确把握党史的主流和本质，客观反映和评价党和国家历史上的重大事件和重要人物，反映我们党依靠自身力量战胜挫折和困难，体现我们党的高度自信、强大生命力和勇于自我革命的精神，用史实和事实旗帜鲜明批驳历史虚无主义。

（三）注重创新创造，确保党史展览达到最佳展陈效果

习近平总书记强调，展陈风格要简洁朴实、庄重典雅、大气耐看，用新技术创造新体验，确保展览效果。按照总书记重要指示，展览把握住“守正”和“创新”的关系，既突出简洁朴实、庄重大方、大气耐看，同时立足新时代，运用新技术，创造新体验，做到政治性、思想性、艺术性相统一。

——把运用好现有成果与党史国史学术研究的新进展新材料结合起来。比如，“遵义会议伟大历史转折”，展示了这一伟大历史转折的实现，并不是一次完成的。既体现了遵义会议伟大历史转折来之不易，也真实地还原了当年一边指挥中央红军打破国民党重兵集团围追堵截、一边从容不迫地解决党内问题的历史过程，使观众对以毛泽东同志为主要代表的中国共产党人以极大政治勇气奋力开启独立自主解决中国革命实际问题新阶段有了新认识。比如，“中国共产党百年奋斗带来的历史巨变”，专门设计了一组景观，题为“百年跨越”。本着用事实说话、用数据说话的原则，选取1921年、1949年、1978年、2020年四个时间节点，通过强烈的今昔对比，深刻展示百年大党党员总数变化，国家综合实力、中国经济社会发展发生的历史性巨变，人民生活出现的翻天覆地变化。

——把时间与空间结合起来。展览通过空间浓缩时间，在开篇设置“中华文明五千年”滚动视频，以画轴形式通过典型的器物、格言直观展示中华优秀传统文化。在“三大战役”专题场景中，运用视频、图片、雕塑、文物等元素，集中展示人民战争的伟大胜利。展览还通过二维码、触摸屏、观影室等，让观众能够检索、查询和观看相关资料，有效扩大展示空间，获得更多的信息和资讯。

——把呈现与再现结合起来。展览充分运用党史上珍贵的文献、文物、批示、手稿、电报等文物和实物，选取人们耳熟能详的照片图片、文物实物、音视频资料等，让观众唤起集体记忆，引发情感共鸣，收获温暖与感动。同时，对于党史上的重要事件、重要活动，还通过场景复原、油画雕塑等形式进行情景再现。比如，运用照片、图表、文物、油画、雕塑、视频等综合手段，把湘江战役、遵义会议、飞夺泸定桥、爬雪山过草地、三大主力会师等重点内容进行重现，生动展示党和红军谱写的壮丽史诗。

——把技术与艺术结合起来。展览运用新技术新手段，研究设计体验式、沉浸式、互动式的项目，“4D+6面”全景影院立体直观还原长征场景，《飞越中国》项目让体验者在驾驶舱中飞越革命圣地。充分运用触摸、可视、互动等技术，大量展出油画、版画、雕塑等艺术作品。用多媒体技术点亮油画《不灭的明灯》中的灯光，闪亮的烛光寓意照亮前行的路。通过炼钢炉造型艺术装置结合液晶屏幕上钢水流动的动画视频，展示新中国成立初期各项建设取得的若干个“第一”。铸造的“小康宝鼎”，让人们在观展中获得全方位的感受，丰富展览的观赏性和参与性，提高艺术水准和品位。

凝心聚力——引导干部群众从党的奋斗历史中筑牢信仰之基

2021年6月18日，在庆祝中国共产党成立100周年前夕，习近平总书记带领党员领导干部来到刚落成的中国共产党历史展览馆，参观“不忘初心、牢记使命”中国共产党历史展览。开展之后，广大干部群众踊跃参观，一批又一批青年学生前来学习瞻仰，许多党员在这里举拳宣誓……

为充分运用好中国共产党历史展览这一全面、生动、形象的宝贵教材，深化党史学习教育，党史展览馆克服新冠疫情影响，周密部署、有序安排，组织干部群众参观，面向社会公众开放。会同有关方面组织全国人大代表、全国政协委员、老同志代表、各民主党派和无党派代表、先进典型代表、全国少数民族代表、党政机关干部代表、企事业单位员工代表、高校师生代表、驻京部队官兵代表等各界人士参观。接待150多个国家的政要、驻华使节、外国专家等及国际组织代表参观展览。阿根廷总统费尔南德斯于北京冬奥会开幕式当天专程到党史展览馆参观展览，成为到访的首位外国元首。截至2022年4月底，共接待团组5000余个，接待社会公众超过100万人次，其中青年学生10余万人次，持续形成参观热潮。

在服务公众学习参观基础上，中国共产党历史展览馆按照习近平总书记“发挥展示、纪念、宣传、教育、研究等综合功能”的要求，努力把展馆和展览打造成为学习传承党的光辉历史的重要载体，成为广大干部群众的精神家园和精神殿堂，成为面向国际社会讲好中国共产党故事的重要平台。

承载伟大信仰。党史展览馆门前的大型雕塑《信仰》，集中展示了中国共产党人朝着共产主义理想坚毅前行的英勇气概，定格了无数仁人志士用生命践行入党誓言、为了理想信念不屈奋斗的历史瞬间。如今，党史展览馆已经成为许多党员重温入党誓词、坚定理想信念的地方。

凝聚高尚情感。着眼培养担当民族复兴大任的时代新人，广泛组织大中小学生参观党史展览，开展思政课现场教学，讲好党的故事、革命的故事、英雄的故事，使场馆成为红色大学校、展览成为思政大课堂，让红色基因、革命薪火代代相传。

激励革命精神。结合全社会开展的“四史”宣传教育，让更多的人走进党史展览馆，重温党的光辉历史；结合重大节庆纪念日，精心设计具有庄重感、仪式感、参与感的主题活动，放大场馆的教育功能，使场馆成为共产党人的精神殿堂、人民的精神家园、民族的精神高地。

传播党史知识。作为国家级场馆，党史展览馆既具有宣传展示功能，又发挥研究阐释作用。在展览过程中形成的一些成果，为重要文件起草以及党史学习教育辅导用书等权威论著吸收。通过举办专题讲座、宣讲报告等形式，打造专兼结合的讲解队伍，有针对性地开展讲解。推动建立全国革命类纪念场馆联盟，举办全国红色场馆论坛。推出党史百年展览网上展馆，组织编写专题画册、童书绘本等出版物，拍摄制作电视纪录片和短视频微视频等融媒体产品，研发生产代表性、标志性的红色文创产品，让观众“把党的历史带回家”。

红色殿堂熠熠生辉，伟大征程感召激励。“不忘初心、牢记使命”中国共产党历史展览开展以来，受到各方面一致好评。观众认为，展览大气恢弘、一脉贯通，以“不忘初心、牢记使命”为主题，突出展示我们党团结带领人民在百年奋斗中开辟的伟大道路、建立的伟大功业、铸就的伟大精神、积累的宝贵经验，使人们深刻认识到红色政权来之不易、新中国来之不易、中国特色社会主义来之不易，深刻认识到中国共产党为什么能、马克思主义为什么行、中国特色社会主义为什么好。大家在展览馆内感受历史、畅想未来，从党的百年奋斗史中传承红色基因，赓续红色血脉，更加紧密地团结在以习近平同志为核心的党中央周围，满怀信心地奋进新征程、建功新时代，为不断开创党和国家事业发展新局面做出新的贡献。

（新华社北京6月19日电）