展现伙伴关系发展愿景 传递共克时艰信心力量

——多国人士高度评价习近平主席向“一带一路”亚太区域国际合作高级别会议发表的书面致辞

新华社北京6月24日电 综合新华社驻外记者报道：国家主席习近平23日向“一带一路”亚太区域国际合作高级别会议发表书面致辞。亚太区域多国人士认为，习近平主席的书面致辞表明，中方将同各方一道，建设更加紧密的“一带一路”伙伴关系，坚持走团结合作、互联互通、共同发展之路，不断为全球抗疫合作和经济复苏作出新的贡献，持续向国际社会传递信心和力量。

老挝政府总理顾问、国家工商会副会长瓦莉高度认同习近平主席强调的坚持走团结合作、互联互通、共同发展之路的主张。瓦莉说，中国“一带一路”倡议与老挝“变陆锁国为陆联国”战略对接项目中老铁路建成后，有助于老挝融入区域和全球产业链，还将促进地区国家经济发展。老中两国合作抗疫、相互支持，两国作为命运共同体，将在卫生等领域不断扩展合作。

巴基斯坦伊斯兰堡政策研究所主任哈立德·拉赫曼说，习近平主席的书面致辞表明，中国致力于建立合作共赢的伙伴关系。“一带一路”建设路线图明确清晰，“一带一路”倡议通过基础设施建设、大型投资项目，创造了大量就业机会，使互联互通成为现实。

泰国中华总商会副主席暨各行业公会执行主任李桂雄表示，习近平主席提出的共建“一带一路”倡议在多方共同努力下，取得丰硕成果，成为广受各国认可的繁荣发展之路。中国创新发展成果与新一轮发展红利正不断惠及世界，为改善民生创造了新机遇。

乌兹别克斯坦新闻与大众传媒大学教授图尔苏纳利·库兹耶夫表示，正如习近平主席所说，共建“一带一路”倡议旨在传承丝绸之路精神，携手打造开放合作平台，为各国合作发展提供新动力。“一带一路”倡议开启了中亚国家与中国互联互通、合作共赢的新时代。尽管全球遭受新冠疫情冲击，但中亚和中国各领域合作稳步推进，共建“一带一路”继续前行。

马来西亚新亚洲战略研究中心主席翁诗杰说，习近平主席在致辞中指出，中国进入新发展阶段、贯彻新发展理念、构建新发展格局，为“一带一路”合作伙伴提供了更多市场机遇、投资机遇、增长机遇。这对参与共建“一带一路”的亚太区域国家来说，是非常及时的利好，带来后疫情时代重振地区和全球经济所需的新希望和新机遇。

哈萨克斯坦首任总统图书馆副馆长铁木尔·沙伊梅尔格诺夫说，在“一带一路”框架下的合作能够快速适应国际形势变化，帮助各方克服新冠疫情带来的不利影响，哈方将中国的发展与“一带一路”倡议视为地区发展的机遇。

“中蒙友好贡献奖”获得者、蒙古国青年汉学家巴特尔夫表示，“一带一路”合作将促进相关国家基础设施建设，促进贸易和交通发展，为经济增长创造有利条件。蒙古国是这一倡议的积极参与者和坚定合作伙伴，共建“一带一路”将推动蒙古国经济社会发展。

智利瓦尔帕莱索大学公共管理学院学者毛里西奥·罗德里格斯表示，习近平主席提出的共建“一带一路”倡议让亚太区域继续保持紧密合作，此次高级别会议的召开再次凸显多边合作的潮流。各方在“一带一路”合作框架下保持沟通、加强合作，这在疫情期间格外重要。“一带一路”倡议为全球合作抗疫作出重要贡献，也将继续推动亚太区域国家间保持紧密合作。

柬埔寨21世纪海上丝绸之路研究中心主任涅占达里十分赞同习近平主席强调的共同推动构建人类命运共同体等主张。涅占达里认为，“一带一路”倡议对加强多边主义、深化伙伴关系以及合作应对跨国卫生健康难题等具有重要意义，参与共建“一带一路”的国家一致认同合作共赢和共同推动构建人类命运共同体的重要性。

新加坡国立大学东亚研究所助理所长陈刚表示，在当前全球疫情依然严峻的形势下，沿线各国对推进“一带一路”倡议和相关项目仍然高度支持和重视，“健康丝绸之路”“数字丝绸之路”等建设得到了加强。未来各方还将加强在可再生能源、科技、数字经济、公共卫生等领域的合作。

哥伦比亚对外大学学者戴维·卡斯特里利翁认为，在疫情依然肆虐的当下，“一带一路”倡议促进各方紧密合作，分享有益经验和做法，共谋发展。这一倡议开放包容，倡导多边合作，将有利于全球走出疫情阴霾并实现经济复苏。

（参与记者：**倪瑞捷、蒋超、明大军、蔡国栋、林昊、毛鹏飞、李晓渝、张继业、高春雨、阿斯钢、章建华**）

世界政党政要和友好人士祝贺中国共产党百年华诞

新华社北京6月24日电 在中国共产党迎来建党百年之际，世界多国政党政要和友好人士纷纷致电致函习近平总书记和中共中央，热烈祝贺中国共产党百年华诞，高度评价中国共产党的光辉历程和伟大成就，希望同中国共产党进一步加强交流合作。

吉尔吉斯斯坦总统扎帕罗夫向习近平总书记和中国共产党致以热烈祝贺，表示中国共产党领导中国坚持奉行独立自主的和平外交政策，为推动人类进步事业发挥了巨大作用。习近平总书记提出的构建人类命运共同体理念具有重大意义，为人类发展进步指明了方向，赢得国际社会广泛认同。

埃塞俄比亚繁荣党主席、政府总理阿比向习近平总书记和中国人民致以最诚挚的祝贺，表示中国共产党领导中国人民坚定走符合中国国情的发展道路，在改善人民生活和实现民族复兴方面取得巨大成就，中国共产党的成功经验值得世界各国学习借鉴。

尼日尔全国发展社会运动主席、国民议会议长奥马鲁表示，在习近平总书记和中国共产党领导下，中国夺取脱贫攻坚战全面胜利，并开启了全面建设社会主义现代化国家新征程，包括尼日尔在内的非洲各国期待同中国深化互利共赢的友好合作关系。

俄罗斯统一俄罗斯党最高委员会主席格雷兹洛夫表示，中国共产党自成立以来，克服各种风险和挑战，始终沿着建设繁荣的社会主义国家的道路阔步前进。俄中两国在重大国际问题上立场相近，成为维护世界和平和全球安全的坚强保障。俄中执政党机制化交流合作势头强劲，成为世界政党间平等、互信、合作的典范。

苏里南大众解放发展党主席、副总统布伦斯韦克表示，一百年来，中国共产党团结带领中国人民取得举世瞩目的成就，为世界和平与繁荣作出巨大贡献，赢得了国际社会的高度赞誉。

印尼民族觉醒党总主席、国会副议长穆海敏表示，中国共产党自成立之日起，一直致力于实现中华民族和中国人民追求发展进步的政治愿景，成功制定各项内外政策，使中国在各领域都取得突破性成就。民族觉醒党对同中国共产党保持良好合作关系深感荣幸，希望从中国共产党的伟大成功中借鉴宝贵经验。

泰国为泰党主席颂蓬表示，在习近平总书记和中国共产党领导下，中国各领域取得跨越式发展，特别是在新冠肺炎疫情暴发后迅速控制疫情，实现经济强劲复苏，这些成就令世人瞩目。

巴基斯坦人民党联合主席、前总统扎尔达里表示，在抗击疫情过程中，中国共产党展现出强大的领导力，中国特色社会主义制度展现出令人赞叹的韧性和力量。习近平总书记领导中国在全球事务中发挥积极重要作用，为世界其他国家树立了典范。

尼泊尔共产党（马列）总书记梅纳利表示，中国共产党的百年发展道路，是不断实践和发展马克思主义、推进社会主义理论和实践创新的光辉历程。中国共产党领导中国人民成功进行改革开放，中国特色社会主义不断走向繁荣强盛，成为世界社会主义运动的亮丽旗帜。

阿尔及利亚民族解放阵线党总书记布阿吉表示，一百年来，中国共产党带领中国走上现代化道路，中国在政治、科学、文化、工业、技术等各领域实现了巨大进步，成为全世界钦佩、赞赏与尊敬的国家。

葡萄牙共产党总书记德索萨表示，中国共产党领导中国实现经济社会文化各领域蓬勃发展，在世界舞台上发挥日益重要的作用。我们十分钦佩中国共产党取得的百年辉煌成就，由衷祝愿中国共产党在社会主义建设道路上继续取得更大成功。

此外，发来贺电或贺函的还有法国前总理拉法兰，罗马尼亚蒂图列斯库欧洲基金会主席、前总理讷斯塔塞，俄罗斯联邦公众院主席米赫耶娃，尼泊尔人民社会主义党中央委员会主席亚达夫，巴西社会民主党主席阿劳若，波兰社会党主席科涅池内，瑞士共产党总书记阿伊，丹麦自由党总书记胡特迈尔，德国社民党主席博尔杨思，法国团结进步党主席舍米纳德，柬埔寨柬中友好协会主席艾森沃，日本日中协会会长野田毅，马来西亚“一带一路”委员会会长蔡宝强，英国保守党不列颠俱乐部主席布雷德肖等。

■栗战书24日在京以视频方式同基里巴斯议长里特举行会谈

■全国政协宣传思想工作座谈会24日在京召开。汪洋出席并讲话

（均据新华社）

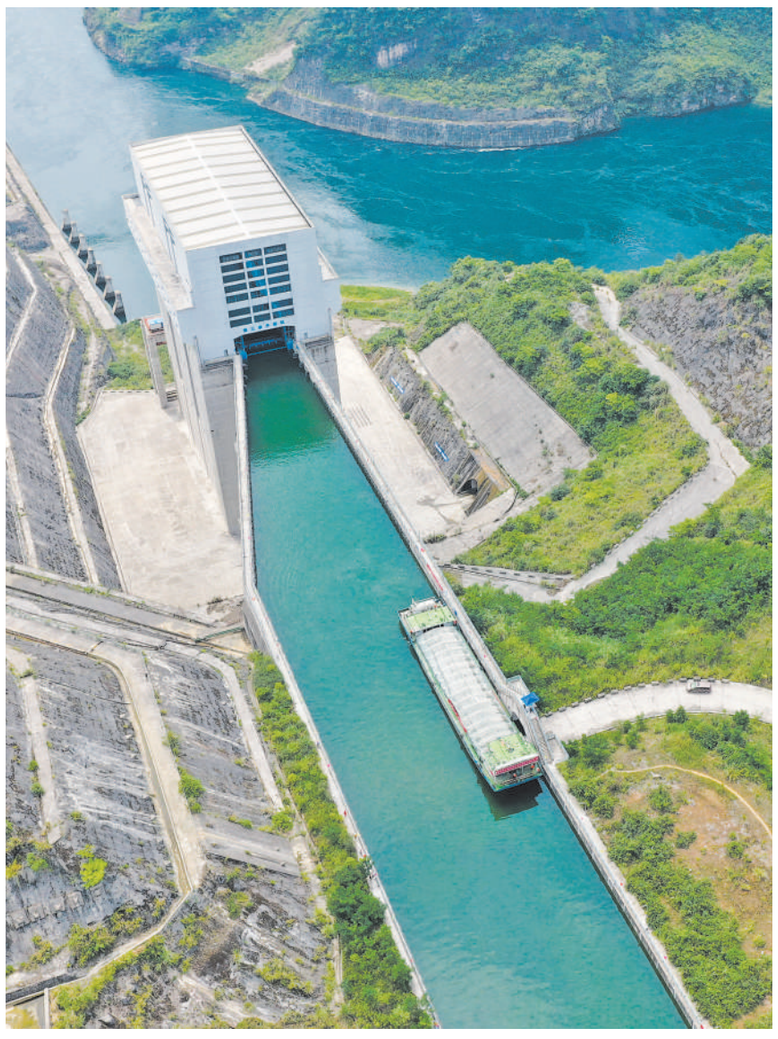

6月22日，位于贵州省遵义市余庆县境内的乌江构皮滩水电站通航工程开始试运行。投入试运行后，500吨级船舶可从贵阳的开阳码头依次通过构皮滩、思林、沙沱、彭水，在重庆涪陵进入长江。 **新华社发**

黄坤明考察庆祝中国共产党成立100周年活动新闻中心时强调

提供优质高效媒体服务 营造庆祝党的百年华诞浓厚舆论氛围

新华社北京6月24日电 6月24日，中共中央政治局委员、中宣部部长黄坤明考察庆祝中国共产党成立100周年活动新闻中心，强调要发挥好新闻中心的统筹协调作用，热情服务、精心组织、确保安全，提供优质高效的媒体服务，推动形成庆祝党的百年华诞浓厚舆论氛围。

黄坤明来到记者接待大厅、融媒体体验室、外宣展品台、新闻发布厅等区域，认真了解新闻中心功能设置和运行情况，对新闻中心各项准备工作给予充分肯定。

黄坤明指出，中国共产党成立100周年庆祝活动备受关注，全党全国乃至全世界高度期待。要集中优势资源，追求精益求精，全方位、全景式呈现庆祝活动盛况，大力宣传阐释习近平总书记在庆祝大会上的重要讲话精神，浓墨重彩展现中国共产党一百年来走过的光辉历程、取得的伟大成就、作出的历史贡献，生动讲好中国共产党的故事，引导广大干部群众坚定不移跟党走、同心创造新辉煌。要充分考虑境内外不同媒体记者采访报道需求，加强专业化个性化服务，组织好新闻发布会、集体采访等，精细化做好各项服务保障工作，建好用好新闻中心新媒体平台，把新闻中心打造为温馨的“记者之家”，让记者以更好的精神状态投入到建党百年各项庆祝活动中。

整治形式主义老问题新表现 让基层干部轻装上阵

——中央办公厅有关负责人关于整治形式主义为基层减负情况专访

新华社北京6月24日电 党的十九大以来，党中央将整治形式主义与为基层减负工作结合起来，作出一系列重要决策部署，持续抓好落实。日前，中央办公厅有关负责人就整治形式主义为基层减负工作的有关情况，接受了记者专访。

问：请介绍一下党中央开展整治形式主义为基层减负工作的有关背景。

答：今年是中国共产党成立100周年。我们党历来重视反对形式主义、官僚主义。1960年，毛泽东同志针对区乡工作存在的“会议多、文件表报多、人们蹲在机关多、事务多、一般号召多”等问题作出指示，“一定要创设条件，使这种官僚主义走向它的反面”。邓小平同志提倡“开小会，开短会”，“要腾出时间来多办实事，多做少说”。江泽民、胡锦涛同志对反对形式主义、官僚主义也作过许多重要论述。党的十八大以来，以习近平同志为核心的党中央着眼新时代新使命，把党的作风建设摆在更加突出的位置来抓，大力整治形式主义、官僚主义、享乐主义和奢靡之风。党的十九大后，习近平总书记敏锐察觉到，形式主义、官僚主义在整治“四风”中并没有真正压下去，甚至成为侵蚀党的形象、影响党群干群关系的突出问题，必须坚决予以克服。2018年7月8日，习近平总书记在一份反映基层干部工作和心理负担重的材料上作出重要批示，随后又于当年8月、12月接连作出重要指示，严肃指出下去督查的太多，检查考核过多过频，基层不堪负担，明确要求解决一些困扰基层的形式主义问题，并亲自谋划设计、直接指挥部署，拉开了新时代我们党集中整治形式主义为基层减负工作的序幕。

习近平总书记强调，形式主义、官僚主义与党的性质宗旨和优良作风格格不入，是党的大敌、人民的大敌，要聚焦形式主义、官僚主义问题开展全面检视、靶向治疗，坚决遏制文山会海不良现象，必要的督查、督导、指导要规范进行；要重视基层、关心基层、支持基层，对广大基层干部充分理解、充分信任，格外关心、格外爱护，多为他们办一些雪中送炭的事情，让大家有更多时间和精力抓落实；各级领导干部要以上率下，自上而下，一级带一级，一级做给一级看，自觉起示范带头作用；形式主义、官僚主义之弊非一日之寒，从根子上减轻基层负担也非一日之功，必须持之以恒抓下去，加强源头治理，创新制度机制，让减负成果更好惠及人民群众，等等。习近平总书记的重要论述和指示批示，为做好整治形式主义为基层减负工作提供了强大思想武器和根本遵循。

问：3年来，党中央就整治形式主义为基层减负作了哪些重要决策部署？

答：党中央把整治形式主义为基层减负工作纳入重要议事日程，作出一系列决策部署，打出一套组合拳。召开重要会议进行研究部署。2019年度和2020年度中央政治局民主生活会连续听取整治形式主义为基层减负工作汇报，分析形势，查摆问题，部署工作。中央政治局会议、中央政治局常委会会议多次研究部署基层减负工作，中央全会、中央经济工作会议等明确要求，坚决克服形式主义、官僚主义，注意为基层减负。连续印发文件步步引向深入。聚焦文山会海、督查检查考核过多过频等突出问题，党中央连续4年印发文件，突出重点，狠抓落实。2018年，印发《关于统筹规范督查检查考核工作的通知》，对加强中央和国家机关督查检查考核的总量控制和计划管理划出硬杠杠。2019年，印发《关于解决形式主义突出问题为基层减负的通知》，将2019年确定为“基层减负年”，首次就基层减负工作作出全面部署。2020年，印发《关于持续解决困扰基层的形式主义问题为决胜全面建成小康社会提供坚强作风保证的通知》，纠正疫情防控中的形式主义问题，有针对性地提出八项实际举措，凝聚广大党员、干部决战决胜的磅礴力量。2021年，印发《关于进一步解决形式主义问题做好2021年为基层减负工作主要措施及分工方案》，查摆形式主义老问题和改头换面的新表现，逐项提出解决措施。身体力行作出表率。习近平总书记高度重视基层减负工作，真情关爱基层干部，在参加全国两会审议和到地方考察召开座谈会时，明确要求省委书记、省长少讲几句，让基层同志多发言；到地方考察时直奔基层一线，当面听取基层同志心声，还专门召开基层代表座谈会，着力解决大家的操心事、烦心事。其他中央领导同志从分管领域抓起，从自身做起，带头反对形式主义、官僚主义，注意为基层减负。

2019年3月，在党中央统一领导下，建立了中央层面整治形式主义为基层减负专项工作机制（以下简称中央层面专项工作机制），由中央办公厅牵头、8家中央部门参与，定期召开会议，研究解决实际问题，督促推动党中央决策部署落地见效。将反对形式主义与为基层减负工作结合起来，建立中央层面的专项工作机制，在党的历史上是第一次。

问：在整治文山会海方面做了哪些工作？

答：针对有的地方和部门惯于以文件落实文件、以会议落实会议、空话套话多的老大难问题，提出硬性要求，如明确2019年“发给县级以下的文件、召开的会议减少30%—50%，中央印发的政策性文件原则上不超过10页”，以刚性约束倒逼提质增效；制定具体标准，明确规定什么文可以发、什么会可以开，哪些文不该发、哪些会不该开，制定负面清单，清理灰色地带；实施动态监测，对地方和部门发文开会情况建立台账、定期通报，按季度对账清账，发现超标准发文开会苗头及时提醒、督促纠正。2019年，各省区市、中央和国家机关发文和开会数量同比降幅均超过30%；2020年，各省区市发文和开会数量同比减少28%、30%，中央和国家机关发文和开会数量同比减少14%、60%。同时，穿靴戴帽的文件少了，言简意赅的文件多了，大呼隆、走过场的会议少了，讲短话、解决问题的会议多了。（下转第七版）

坚守心中的“开山岛”

——部队官兵热议电影《守岛人》

根据“人民楷模”王继才同志守岛卫国感人事迹创作拍摄的电影《守岛人》，在全国公映后广获好评。连日来，解放军和武警部队官兵观看影片后纷纷表示，要认真学习王继才坚守初心、爱国奉献的先进事迹，坚守心中的“开山岛”，努力在自身岗位上创造优异成绩，向党的百年华诞献礼。

王继才把一生最宝贵的青春年华献给了开山岛和祖国的海防事业，他的守岛精神让广大官兵深受感动。新疆军区某旅中士赵尚东看完电影后说：“一生只做一件事很难，王继才做到了。作为边防战士，我也一定会守护好祖国的边疆，用青春热血浇灌火热军营。”陆军工程大学通信工程学院在开展毕业教育时，组织毕业学员观看了电影《守岛人》。学员们表示，要以王继才为榜样，坚守新时代革命军人应有的家国情怀与使命担当，努力为强国强军作贡献。

王继才深知自己守的不只是一座岛，更是祖国的海疆，岛的背后就是祖国的和平与安宁。电影中，他说只要组织信任，就会一直坚守下去，这种爱国奉献的精神感染着每一名观影官兵。在阿拉马力边防连守防30年的军医晏斌看完电影后表示：“作为一名边防军人，我要学习王继才同志爱党爱国、甘于奉献的精神，守护好祖国的西大门。”北部战区海军某旅指导员马骁策说：“电影中展现的王继才坚守开山岛的故事让我深受震撼。作为新时代海军官兵，我们更应发扬‘守岛精神’，为祖国万里海疆站好每一班岗！”某红军团指导员和孟泉看完影片后，动情地说：“祖国的每一寸土地，都值得我们用生命去守护。”

电影《守岛人》生动讲述了王继才夫妇32年与恶劣自然环境顽强抗争的经历，艺术再现了新时代奋斗者爱国奉献的价值追求。第75集团军某旅二级军士长蒙永赓看过电影后表示：“把一件平凡的事做到极致就是非凡，扎根军营20余年，我还将继续坚守下去。”驻守“生命禁区”的火箭军某导弹旅官兵，观看影片后备受鼓舞。该旅保障部助理员耿学峰说：“作为一名新时代的高原军人，我愿将青春奉献在高原，守护好自己的‘开山岛’。”陆军某团政治教导员帕力哈提从少数民族的普通一兵，成长为党的十九大代表，他表示自己将以王继才为榜样，扎根边疆，用奋斗成就梦想，靠奉献实现价值。

在实现中国梦强军梦的伟大征程中，我们都是“守岛人”。第82集团军某旅政治工作部主任陈清民表示：“我们要向英雄看齐，坚守战位便是坚守我们的‘岛’。”“作为一名武警特战队员，我的‘开山岛’就是维稳处突，我一定要练就绝对打得赢的能力素质，锤炼绝对过得硬的意志品质，坚守好自己的战位！”武警邵阳支队机动中队副中队长刘建武激动地说。

（**本报北京6月24日电** 记者**马晶**，通讯员**郭子涵、孙腾、邓鑫、赵宏畚、杨飞、贾国梁、丁文辉、陈小强、张成旺、訾豪**采写）